

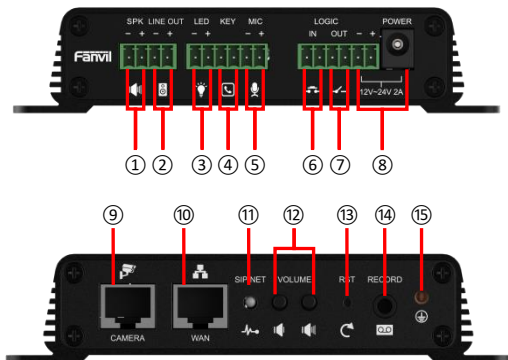

## PA2S

### 1) Definice portů

- ① Port reproduktoru: podle vstupního napětí zařízení, adaptivní výstupní maximální výkon.  
4Ω reproduktor, POE/10 W, 12 V/10 W, 18 V/20W, 24V/30W.  
Čím větší je horní impedance, tím menší je výstupní výkon.  
Doporučený průměr drátu: 18AWG nebo větší průměr.
- ② Linkový výstupní port: výstup audio signálu pro externí sluchátka nebo aktivní reproduktory.
- ③ LED port: 5 V / 5mA výstup, může být externí LED, indikující stav sítě, stav hovoru, stav registrace.
- ④ Funkční tlačítko port: pomocí připojeného funkčního tlačítka můžete uskutečnit nouzové volání.
- ⑤ Mikrofonní port a linkový vstup port: multiplexní port je ve výchozím nastavení mikrofonní vstup, který lze nakonfigurovat jako funkci audio linkového vstupu pomocí softwaru.
  - a) Citlivost: -38 dB, klidové napětí 2.2 V.
  - b) Mikrofonní signální kabel se doporučuje použít stíněný a stínění připojit k zemnicímu šroubu, zlepši se odolnost proti rušení.
- ⑥ Přepínač vstupní port: musíte se přihlásit na příslušnou stránku nastavení.
- ⑦ Přepínač výstupní port: odpovídající vstupnímu zkratovacímu portu, můžete ovládat výstražné světlo, elektrické zámky a další zařízení pomocí ⑧ napájecího portu pro napájení externího zařízení.
- ⑧ Vstupní napájecí port: 12 V ~ 24 V 2A vstup, podle vstupního napětí se určuje maximální výstupní výkon zesilovače.
- ⑨ Kamera port: standardní RJ45 port, připojení originální kamery, navrhuje se používat five or five kabel.
- ⑩ Ethernet port: WAN port, standardní RJ45 port, 10 / 100M adaptive, podpora PoE vstup. Je doporučováno použít five or super five síťový kabel.
- ⑪ Síťová / Registrační LED: indikuje stav sítě, hovoru, registrace.  
Rychlé blikání: anomálie sítě nebo výjimka SIP účtu.  
Pomalé blikání: během hovoru.  
Stále svítí: úspěšná registrace
- ⑫ Tlačítka nastavení hlasitosti: v klidovém režimu pro nastavení hlasitosti vyzvánění, během hovoru upravuje hlasitost hovoru.
  - a) Tlačítko snížení hlasitosti: upravuje hlasitost vyzvánění / hovoru / broadcastu. Dlouhým stisknutím tlačítka vysíláte hlasově IP adresu.
  - b) Tlačítko zvýšení hlasitosti: nastavení hlasitosti vyzvánění / hovoru / broadcastu.
- ⑬ Reset tlačítko: stisknete a podržte po dobu 3 sekund, kontrolka zhasne a zařízení se restartuje a obnoví tovární nastavení.
- ⑭ Výstupní port pro nahrávání: smíšený výstup hlasu lokálního mikrofonu a hlasu volání.

- 15 Zemnicí šroub: K tomuto portu musí být připojen kovový kryt externího příslušenství nebo přístupového ovládacího panelu, aby se zabránilo abnormálnímu provozu zařízení způsobenému statickou elektřinou a jiným portem. (kromě příslušenství k mikrofonu).

## 1. Instalace

**První krok:** zařazení kovovými pásky upevněné v místě instalace.

**Druhý krok:** připojte funkční tlačítka, reproduktor, mikrofon a další periferní zařízení do odpovídajícího portu. (kovové pouzdro silnými dráty propojené se zařízením 15 zemnicím šroubem)

**Třetí krok:** připojte síťový kabel a napájení, kontrolka zařízení se rozsvítí, pokud je připojené napájení normální.

## 2. Hledání zařízení

### Metoda 1:

Adresa ke stažení: <http://download.fanvil.com/tool/iDoorPhoneNetworkScanner.exe> otevřete iDoorPhone Network Scanner. Stiskněte tlačítko Refresh pro vyhledání zařízení a nalezení IP adresy.

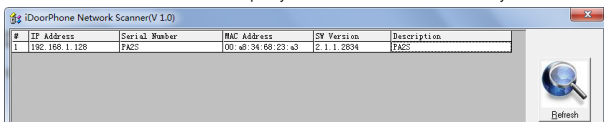

### Metoda 2:

Připojte reproduktor stisknutím tlačítka pro snížení hlasitosti na 3 sekundy (po 30 sekundách po zapnutí), zařízení automaticky hlasově vysílá IP adresu zařízení.

### Metoda 3:

Dlouze stiskněte tlačítko pro zvýšení hlasitosti na 3 sekundy, reproduktor rychle pípá a poté třikrát rychle stiskněte tlačítko pro zvýšení hlasitosti, pípání se zastaví. Počkejte 10 sekund, pak dojde k přepnutí na dynamickou IP, systém sám hlasově odvysílá IP adresu. Opětovným přepnutím se nastaví pevná IP adresa.

Výchozí nastavení			
<b>Výchozí DHCP klient</b>	Ve výchozím nastavení povoleno	<b>Statická IP adresa</b>	192.168.1.128
<b>Hlasové vysílání IP adresy</b>	Podržte tlačítko snížení hlasitosti po dobu 3 s.	<b>Výchozí web port</b>	80

### 3. Rychlé nastavení

#### Krok 1: Přihlaste se na stránku zařízení

Zadejte IP adresu do webového prohlížeče (například: <http://192.168.1.128>).

Výchozí user a password je admin.

- User:** A text input field.
- Password:** A text input field.
- Language:** A dropdown menu set to "English" and an unchecked checkbox.
- Logon:** A button to submit the login information.

#### Krok 2: Nastavit SIP účet

Nastavte SIP server adresu, port, user name, password and SIP user s přiřazenými parametry SIP účtu.

Vyberte < enable registration >, kliknutím na < Apply > se použije nastavení.

- Line:** 5543@SIP
- Register Settings >>**
  - Line Status: **Registered**
  - Activate:
  - Username: 5543
  - Authentication User: 5543
  - Display name: 5543
  - Authentication Password: \*\*\*\*\*
  - Realm: [empty]
  - Server Name: [empty]
- SIP Server 1:**
  - Server Address: 172.18.1.88
  - Server Port: 5060
  - Transport Protocol: UDP
  - Registration Expiration: 3600 second(s)
- SIP Server 2:**
  - Server Address: [empty]
  - Server Port: 5060
  - Transport Protocol: UDP
  - Registration Expiration: 3600 second(s)

**Krok 3: Nastavte hlasitost** (pokud není připojen, můžete přeskočit)

Intercom settings =&gt; Media Settings =&gt; Media Settings

Nastavte velikost hlasitosti zařízení, jak je znázorněno níže, klikněte na [Apply].

**Hands-free speaker phone volume setting:** normální velikost hlasitosti hovoru.**Hands-free Mic Gain:** velikost hlasitosti mikrofonu.

- Default Ring Type: 1.wav
- Speakerphone Volume: 7 (range 1-9)
- Speakerphone Ring Volume: 3 (range 0-9)
- Speakerphone SignalTone Volume: (range 1-9)
- DTMF Payload Type: 101 (range 96-127)
- Handfree Mic Gain: 3 (range 1-9)
- OPUS Payload Type: 107 (range 96-127)
- ILBC Payload Type: 97 (range 96-127)
- Enable VAD:
- H.264 Payload Type: 117 (range 96-127)
- Enable Line-in: Disable
- Enable Line-out: Disable
- Speaker: Planet Sps
- OPUS Sample Rate: OPUS-NB1
- ILBC Payload Length: 20ms
- H.265 Payload Type: 98 (range 96-127)
- External Speaker Power: 10

**Krok 4: Nastavení funkčních tlačítek** (pokud není připojeno, může přeskočit)

Nastavte funkční tlačítko pro rychlé spuštění, jak je uvedeno níže, kliknutím na [Apply] toto nastavení uložíte.

**Type:** Memory key**Číslo 1 (Value):** použití funkčního tlačítka vytočí toto číslo 1**Číslo 2 (Value 2):** pokud není číslo 1 k dispozici, bude přepojeno na číslo 2.**Subtype:** speed dial**Line:** vyberte funkční linku

Key	Type	Name	Value	Value2	Subtype	Line	Media
DSS Key 1	Key Event				Handfree	AUTO	DEFAULT
DSS Key 2	None				None	AUTO	DEFAULT

Below the table is an 'Apply' button. Further down, there are sections for 'Programmable Key Settings >>' and 'Advanced Settings >>'.

#### Krok 5: Nastavení reproduktoru (výchozí režim reproduktoru)

Intercom settings => Media Settings => Speaker

Výchozí režim panelového reproduktoru, Aby byl zajištěn hlasový efekt a nedošlo k poškození reproduktoru, výstupní výkon je omezen na 10 W.

Pokud je potřeba pro vysílání reproduktor s vysokým výkonem, můžete upravit v režimu externího reproduktoru:

Lze vybrat výkon 10 W / 20 W / 30 W podle výkonu externí reproduktoru. Je ale nutné použít odpovídající napájecí adaptér.

Napájecí adaptér	Výstupní výkon	Specifikace reproduktoru
PoE	10 W	10 W/4Ω
12 V/2 A DC	10 W	10 W/4Ω
18 V/2 A DC	20 W	20 W/4Ω
24 V/2 A DC	30 W	30 W/4Ω

